اتحاد ملت
روزنامه صبح ایران
شنبه ۱۷ دی ۱۴۰۱/ شماره ۱۳۹۹

اخبار

احتمال رشد پرقدرت شاخص کل بورس در معاملات امروز

شاخص کل بورس با ابلاغیه امروز بانک های دولتی و خصوصی مبنی بر رعایت سود احتمال رشد پرقدرت خواهد داشت.

به گزارش خبرنگار مهر، شاخص کل بورس بر اساس اطلاعیه اخیر بانک‌های خصوصی و دولتی احتمال صعود پرقدرت دارد، «شورای هماهنگی بانک‌ها و کانون بانک‌های خصوصی در اطلاعیه‌ای مشترک بر لزوم رعایت نرخ سود قانونی از روز شنبه ۱۷ دی ماه تاکید کردند. در این اطلاعیه با استناد به بخشنامه ابلاغی نرخ سود سپرده‌ها آمده است: از روز شنبه مورخ ۱۴۰۱.۱۰.۱۷ اوراق گواهی سپرده مدت دار ویژه سرمایه گذاری (عام) با نرخ سود ۲۳ درصد در تمام بانک‌ها طبق سهمیه ابلاغی اجرایی می‌شود.در بخش پایانی این اطلاعیه آمده است: با عنایت به بخشنامه اخیر بانک مرکزی، کلیه بانک‌ها موظف به رعایت دقیق نرخ‌های مصوب هستند و برای بانک‌هایی که مقررات ابلاغی را رعایت نکنند، ۶ اقدام تنبیهی در نظر گرفته شده است.»

شاخص کل بورس در هفته گذشته با هیجان به شدت منفی بعد از اظهارات فرزین مبنی بر ضرورت افزایش نرخ بهره و تثبیت نرخ نیما مواجه شده و اصلاح سنگینی را تجربه کرده و به محدوده یک میلیون و ۵۷۹ هزار واحد رسید.

تثبیت نرخ بهره بر روی ۲۳ درصد در شرایط فعلی خبر خوبی برای بازار سرمایه بوده زیرا برخی از حقوقی‌ها و سرمایه گذاران نرخ بهره بانکی بالای ۲۵ درصد را بر تحلیل‌های خود محاسبه کرده بودند اما بعد از تاکید رسمی نظام بانکداری بر روی نرخ بهره ۲۳ درصد، احتمال افزایش تقاضا در معاملات روز شنبه وجود داشته و امید است شاخص کل بتواند باز هم مقاومت یک میلیون و ۶۰۰ هزار واحد را به سمت بالا بشکند.

آگهی قانون تعیین تکلیف وضعیت اراضی و ساختمانهای فاقد سند رسمی

نظر به دستور مواد ۱ و ۳ قانون تعیین تکلیف وضعیت اراضی و ساختمانهای فاقد سند رسمی مصوب ۱۳۹۰/۹/۲۰ و برابر رای شماره ۱۴۰۱۶۰۳۱۰۰۱۳۰۱۴۷۲۲ مورخ ۱۴۰۱/۰۹/۰۹ هیأت قانون تعیین تکلیف..... موضوع ماده یک قانون مذکور مستقر در واحد ثبتی .... چمستان ..... تصرفات مالکانه و بلامعارض متقاضی آقای/خانم زهرا منصوری فرزند خلیل نسبت به ششدانگ یک قطعه زمین مزروعی / به مساحت ۳۴۹/۶۷متر مربع به شماره پلاک.... ۲۲۲ .... فرعی از ۲۰ اصلی واقع در قریه باریکلا بخش ۱ خریداری شده از آقای/خانم فرید منصوری مالک رسمی محرز گردیده است لذا به موجب ماده ۳ قانون تعیین تکلیف وضعیت ثبتی اراضی و ساختمانهای فاقد سند رسمی و ماده ۱۳ آئین نامه مربوطه این آگهی در دو نوبت به فاصله ۱۵ روز از طریق این روزنامه و محلی / سراسری در شهرها منتشر و در روستاها رای هیأت الصاق تا در صورتیکه اشخاص ذینفع به آرای اعلام شده اعتراض داشته باشند باید از تاریخ انتشار اولین آگهی در روستاها از تاریخ الصاق در محل تا دو ماه اعتراض خود را به اداره ثبت محل وقوع ملک تسلیم و رسید اخذ نمایند. معترض باید ظرف یک ماه از تاریخ تسلیم اعتراض مبادرت به تقدیم دادخواست به دادگاه عمومی محل نماید و گواهی تقدید دادخواست به اداره ثبت محل تحویل دهد که در این صورت اقدامات ثبت موکول به ارائه حکم قطعی دادگاه است و در صورتی که اعتراض در مهلت قانونی واصل نگردد یا معترض، گواهی تقدم دادخواست به دادگاه عمومی محل را ارائه نکند اداره ثبت مبادرت به صدور سند مالکیت می نماید و صدور سند مالکیت مانع از مراجعه متضرر به دادگاه نیست.

تاریخ انتشار نوبت اول ۱۴۰۱/۱۰/۰۳

تاریخ انتشار نوبت دوم ۱۴۰۱/۱۰/۱۷

رئیس اداره ثبت اسناد و املاک چمستان

عین اله تیموری

۱۴۳۰۶۲۰ شناسه اگهی

کارت خودروی وانت به نام وسیله نقلیه : سایپا ۱۵۱ و رنگ خودرو : سفید روغنی و مدل وسیله نقلیه : ۱۳۹۳ و شماره پلاک : ۱۵ ۹۸۸ ط ۹۴ و شماره شاسی : NAs451100E4926015 و شماره موتور : ۵۱۸۷۳۳۶ به نام صاحب سند : نقی خیری مفقود گردیده و از درجه اعتبار ساقط می باشد.(کد۱۴۰۱/۱۰/۲۳۹)

سند کمپانی خودرو ۲۰۶ مشکی مدل ۱۳۸۲ تیپ ۲ به شماره شاسی ۰۰۸۲۸۴۳۰۵۷ و شماره موتور psao27403415 و شماره پلاک ۴۵۴ن۱۸ ایران ۲۰ به نام علی قره داغی مفقود شده و فاقد اعتبار قانونی است.(کد۱۴۰۱/۱۰/۲۴۰)

پروانه اشتغال نظام مهندسی استان تهران به شماره ۶۶۰۱-۵۰۰-۱۰-۰ اینجانب عباس فرهادی،فرزند رحمن به شماره عضویت نظام مهندسی ۴۶۳۷۴-۰-۵-۱۰ درتاریخ ۱۱-۱۰-۱۴۰۱،مفقود گردیده و به سازمان نظام مهندسی استان تهران اعلام گردیده است . نوبت اول (کد۱۴۰۱/۱۰/۲۴۱)

اصل برگ سبز خودرو سواری هاچ بک کوییکMT دنده ای مدل ۱۳۹۸به رنگ سفید به شماره انتظامی۱۲۹۰۱۳ ایران ۹۳ به شماره موتور M15/8772836 و شماره شاسی NAS841100K1013838بنام محمود صانعی مفقود شده و از درجه اعتبارساقط می باشد.(کد۱۴۰۱/۱۰/۲۴۲)

کارت دانشجویی اینجانب علی کردستانی به کد ملی ۲۳۸۰۵۴۱۶۸۱ فرزند حسین به تاریخ تولد ۱۳۸۳/۰۶/۱۴ ورودی سال۱۴۰۱ دانشگاه صنعتی شاهرود رشته مهندسی نقشه برداری مفقود گردیده است. (کد۱۴۰۱/۱۰/۲۴۳)

بدینوسیله اعلام میدارد مجوزحمل سلاح شکاری ساچمه زنی مدل دولول روی هم ته پر کوسه به شماره بدنه سلاح: KFSH12099۷ به نام فرزند سیدحسن به شماره کد ملی: ۵۲۰۹۴۳۹۱۷۸ مفقود گردیده و از درجه اعتبار ساقط گردیده است.نوبت دوم(کد۱۴۰۱/۱۰/۲۴۴)

برگ سبز خودروی اتوبوس بنز ۳۰۲شهری مدل۷۵ پلاک ۵۱۶ع۹۱ایران ۷۸رنگ سفید سبز شماره موتور۳۳۰۹۳۱۱۰۰۳۷۵۴۷به شماره شاسی۳۷۲۰۷۳۱۰۰۰۵۹۱۷ به مالکیت جمشید زارعی مفقودگردیده و از درجه اعتبار ساقط می باشد . (کد۱۴۰۱/۱۰/۲۴۵)

برگ سبز موتور سیکلت نامی به مدل ۲۰۰-z1 به پلاک ۵۸۸/۶۲۳۶۲ به رنگ قرمز به شماره موتور ۰۱۹۶NBE۰۴۱۹۴۷ به شماره تنه۲۰۰M۹۴۰۴۱۸۰NBE به مالکیت حسین دانشگر مفقود گردیده و از درجه اعتبار ساقط می باشد .(کد۱۴۰۱/۱۰/۲۴۶)

نقش بانک ها در التهابات ارزی اخیر

بانک ها در زمین دلار بازی می کنند

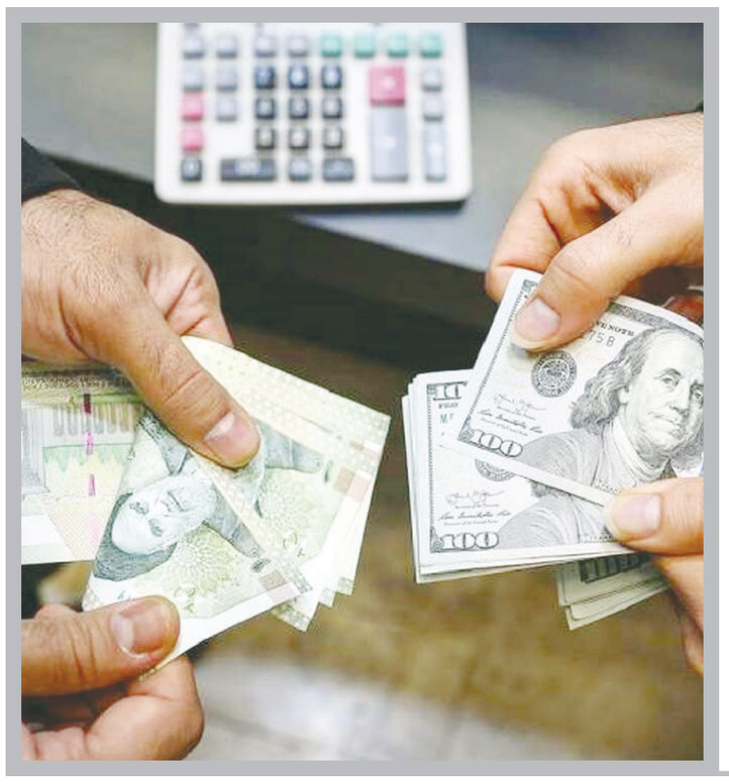

بغزیان: حقیقت این است که با چنین ترکیب هیات مدیره‌هایی نمی‌توان بانک‌ها را از بازی‌های ارزی دور نگاه داشت و فقط با تغییر رئیس بانک مرکزی و دو معاون به نتیجه لازم رسید

گروه اقتصاد - یک کارشناس مسائل اقتصادی معتقد است: بخشی از نوسانات و التهابات ارزی را بانک‌ها رقم می‌زنند. کارگزاری‌های بانک‌ها عملا وارد بازار سرمایه و بورس شده اند و شعب ارزی هم به نوعی دیگر با منابعی که در اختیار دارند می‌توانند در جریان نقل و انتقالات بازارسازی کنند.

هر چند حالا دیگر یک هفته‌ای از ماجراهای افزایش قیمت دلار در بازار، تغییر رئیس بانک مرکزی و اولین اقدام رئیس جدید محمدرضا فرزین در تصویب رقم ۲۸۵۰۰ تومان برای ارز نیمایی می‌گذرد، اما به نظر می‌رسد، پس لرزه‌های این تغییر و تحولات، و تصمیمات پس از آن همچنان در اقتصاد ایران حس خواهد شد.

این در حالی است که اخیرا نیز مخبر به عنوان معاون اول دولت ابراهیم رئیسی گفته است که دولت حداقل تا دو سال ارز ترجیحی را بر روی رقم ۲۸۵۰۰ تومان ثابت نگه خواهد داشت و این تصمیم و اعلام آن برای بسیاری یادآور حکایت دلار جهانگیری و تثبیت نرخ ارز به صورت دستوری و شکست دولت در آن پروژه و رانت‌هایی است که در نتیجه آن رخ داد. این البته در حالی است که برخی معتقدند حتی رانت ارز نیمایی فعلی از دلار جهانگیری می تواند بیشتر باشد.

در این میان، اما «آلبرت بغزیان» اقتصاددان و دکترای تخصصی علوم اقتصادی، معتقد نیست که شرایط فعلی لزوما نعل به نعل و کاملا مشابه وضعیت رخ داده در سال ۱۳۹۶ باشد. این استاد دانشگاه، درباره شباهت‌ها و تفاوت‌ها میان ارز موسوم به ارز جهانگیری و قیمت تازه‌ای که برای ارز نیمایی تصویب شده و حالا به دلار فرزین معروف شده است به اقتصاد ۲۴ می‌گوید: «از این جهت که این ارز تازه نیمایی ماهیتی شبیه ماهیت ارز ۴۲۰۰ تومانی پیدا می‌کند، هیچ تردید وجود ندارد. اینکه دولت بگوید من دلار را روی رقم ۲۵۸۰۰ تومان می‌خرم و می‌فروشم تقریبا همان اتفاقی است که برای ارز ۴۲۰۰ تومانی نیز رخ داد، اما نباید اشتباه کنیم چرا که تفاوت‌هایی نیز میان دو وضعیت وجود دارد.»

بغزیان درباره رانت حاصل از ارز ۴۲۰۰ تومانی نیز می‌گوید: «فاصله دلار ۴۲۰۰ تومانی که در آن زمان مصوب شد با ارز آزاد رقمی حدود ۴۷۰۰ تا ۴۸۰۰ تومان بود و عملا فاصله با ارز آزاد حدود ۱۰ تا ۲۰ درصد در نوسان بود، اما الان تفاوت ارز نیمایی که مصوب شده است با ارز آزاد بسیار بیشتر است و اگر قرار باشد که این ارز تثبیت شود باید آنقدر تداوم پیدا کند که بتواند اثرگذار شود.»

وی می‌افزاید: «توجه کنید در ابتدای تصویب قیمت دلار ۴۲۰۰ تومان به طور جدی رانتی ایجاد نمی‌شد و این رانت در ادامه ایجاد شد و الان این رانت از همان ابتدای تصویب دلار نیمایی بر روی ۲۸ هزار و ۵۰۰ تومان وجود دارد. توجه کنید که اکنون اگر کسی بخواهد و بتواند کالایش را با ارز نیمایی مصوب وارد کند و در بازار با احتساب دلار ۴۰ هزار تومان بفروشد یعنی یک رانت با سود ۵۰ درصدی خالص در همان ابتدا برایش به وجود می‌آید. در مورد دلار جهانگیری رانت زمانی ایجاد شد که رقم ۴۲۰۰ تومان ثابت ماند و قیمت دلار آزاد در بازار افزایشی شد و حتی تا رقم ۳۲ هزار تومان پیش رفت و کسانی که توانستند از ارز ۴۲۰۰ تومانی برخوردار شوند سودهای کلان به جیب زدند و اتفاقا هیچ نظارتی نیز در کار نبود.»

این اقتصاددان در ادامه گفتگوی خود با اقتصاد ۲۴ تصریح می‌کند: «اکنون اشتباهی که نباید صورت بگیرد تا بار دیگر به آن عاقبت دچار نشویم این است که اولا باید این رقم ۲۸۵۰۰ تومان که خود نسبت به رقم ۴۲۰۰ تومانی بالاتر است حداقل برای دو سال حفظ و تامین شود و صنایعی همچون پتروشیمی‌ها که تعهد ارزی دارند باید این ارز را به بازار برگردانند و بانک مرکزی نیز نباید در مقابل بازی و تعلل پتروشیمی‌ها سکوت کند. همچنین باید تداوم مصوبه نرخ ارز نیمایی بتواند منجر به کاهش نرخ ارز شود. توجه کنید که هنوز نرخ ارز آزاد باور نکرده است که می‌تواند روی کانال ۳۰ هزار تومان قرار بگیرد و نهایت به ۳۱ یا ۳۲ هزار تومان برسد.»

بغزیان در ادامه با اشاره به روند کاهش قیمت دلار و تاثیر بانک‌ها و بانک مرکزی به اقتصاد ۲۴ می‌گوید: «نرخ ارز آزاد به این باور نرسیده که قیمت حتی تا ۱۰ هزار تومان در هر دلار کاهش یابد چرا که بانک مرکزی از خود اعمال قدرت درستی نشان نداده و البته نفوذ در هیات مدیره بانک‌ها نیز منجر به تشدید این وضعیت شده است. اینکه یکسری اشخاص خاص با نفوذ در هیات مدیره بانک‌ها و یا حتی در خود بانک مرکزی به دنبال تنش زایی در بازار ارز هستند نیز از مشکلات است. اینکه بانک‌ها طعم چنین سودهایی را نچشیده بودند و هنوز به سراغ بنگاه داری نرفته بودند را باید از جمله دلایل آشفتگی در بازار ارز دانست.»

وی همچنین به اقتصاد ۲۴ می‌گوید: «حقیقت این است که با چنین ترکیب هیات مدیره‌هایی نمی‌توان بانک‌ها را از بازی‌های ارزی دور نگاه داشت و فقط با تغییر رئیس بانک مرکزی و دو معاون به نتیجه لازم رسید.»

بغزیان در ادامه نیز با اشاره به رانت ارز نیمایی اظهار می‌کند: «به این مساله نیز باید توجه کرد که همین حالا هم رقم مصوب ارز نیمایی موجب رانت می‌شود و برای جلوگیری از افزایش این رانت باید در صورت افزایش قیمت ارز در بازار آزاد، نرخ دلار نیمایی نیز افزایش یابد تا دوباره فاصله نجومی نشود. اگر دولت حسن روحانی نیز در زمان درست مثلا رقم ارز ۴۲۰۰ تومانی را به ۸۰۰۰ تومان افزایش می‌داد، نه جامعه دچار شوک قیمت به آن شکل می‌شد و نه این گپ قیمت آن قدر وسیع می‌شد و نه فاصله بین دو قیمت آن قدر زیاد بود که افرادی به دنبال رانت آن بروند. با توجه به رقم ۲۸۵۰۰ تومان باید قیمت دلار در بازار ارز آزاد کاهش پیدا کند. ببینید خود بانک مرکزی بهتر از همه، آتش بیاران معرکه دلار را می‌شناسد.»

این کارشناس اقتصادی درباره بازی ارزی بانک‌ها نیز می‌گوید: «بخشی از نوسانات و التهابات ارزی را بانک‌ها رقم می‌زنند. کارگزاری‌های بانک‌ها عملا وارد بازار سرمایه و بورس شده اند و شعب ارزی هم به نوعی دیگر با منابعی که در اختیار دارند می‌توانند در جریان نقل و انتقالات بازارسازی کنند. بازار ارز هرات و بازار اربیل مگر چقدر می‌توانند دور از چشم بانک‌های ما عمل کنند و هیات مدیره این بانک‌ها باید تغییر کنند و مدیران عامل بانک‌ها هم باید مطیع بانک مرکزی باشند.»

وی همچنین با اشاره به ناترازی بانک‌ها خاطرنشان می‌کند: «توجه کنید وقتی هیات مدیره، بانک را به سمتی می‌برد که کار بنگاه داری انجام دهند خب منجر به ناترازی بانک‌ها می‌شود و ناترازی هم دلیل مشخصی دارد و یکی این است که بانک املاک دارد، اما منابع آنان پاسخگوی مصارف و تسهیلات نیست. دلیل بروز همه این مشکلات خواب بودن بانک مرکزی است و برای حل مشکل ارزی نیز باید بانک مرکزی بیدار شود.»

عجله برای تعیین نرخ سود تازه

بغزیان درباره مساله افزایش نرخ سود سپرده بانک‌ها روی ۲۵ درصد و تصوری که درباره کنترل بازار ارز داشت نیز به اقتصاد ۲۴ می‌گوید: «برای افزایش نرخ سود سپرده بسیار عجله شد و به عقیده من رئیس کل بانک مرکزی خیلی زود دست به این اقدام زد. اینکه صرفا برای عدم خروج منابع از بانک‌ها بخواهیم دست به اقدام بزنیم به نظرم اقدامی عجولانه بود کما اینکه پولی که از بانک خارج می‌شود به سراغ دلار و یورو و یا ارزهای دیگر می‌رود و یا حتی اگر وارد چرخه بازار مسکن، خودرو و یا بورس شود نیز به نوعی با چرخش دوباره وارد سیستم بانکی می‌شود؛ این پول که نابود نمی‌شود.»

این اقتصاددان در ادامه یادآور می‌شود: «مگر چقدر می‌شود پول نقد از سیستم بانکی خارج کرد؛ اینها شوخی است چرا که نظام بانکی ما با این ارقام دچار مشکل نمی‌شود. مهم‌ترین زیان این افزایش نرخ سود سپرده برای بخش تولید است که باعث زیان آنها می‌شود؛ یعنی دقیقا بخش مهمی که زیربنای اقتصاد است و سرمایه در گردش نیز ندارند حالا بانک ها با چه تسهیلاتی می‌خواهند بخش تولید را تامین و کمک کنند. وقتی بانکی نرخ سود ۲۳ درصد مصوب می‌کند خب این برای بخش تولید ترسناک است و وقتی منابع خالی شود، مثلا می‌رود به سراغ ارز، خب فروشنده اصلی ارز که دولت است و این در واقع بازگشت پول به همان سیستم بانکی است.»

بغزیان در پایان درباره تاثیر معکوس این افزایش نرخ سود بر بازارهای اصلی همچون مسکن نیز می‌گوید: «تصور کنید این افزایش سود با بازار مسکن چه خواهد کرد و چطور می‌تواند بازار اجاره بها را دچار تنش کند چرا که مالکان مدام در حال محاسبه سود ارقام فروش مسکن خود هستند و توقع آن سود را نیز از مستاجر دارند. به همین دلیل می‌گویم که مصوبه افزایش نرخ سود سپرده عجولانه بود و باید بازار ارز کنترل شود نه اینکه سعی شود با این روش‌ها جلوی ورود پول به بازار ارز گرفته شود.»

عضو کمیسیون برنامه و بودجه مجلس مطرح کرد

سران قوا از فیلترشکن استفاده نکنن

جعفر قادری گفت: حرمت امامزاده به متولی آن است، یعنی خود مسئولان دولتی باید حرمت‌ها را نگه دارند و اگر قرار باشد آن‌ها از فیلترشکن استفاده کنند، چه انتظاری دارند دیگران این حرمت را نگه دارند.

اقتصاد۲۴- طی ماه های گذشته که کشور در فضای ملتهبی بسر می‌برد و در پی آن برخی شبکه‌های اجتماعی فیلتر شدند، هزاران کسب و کار به دلیل اختلال در اینترنت کشور تعطیل یا دچار مشکل شدند.

از سوی دیگر، تنگناهای اقتصادی نیز سبب تعطیلی تعداد بسیاری از کسب و کارهای دیگر هم شد و به تولید داخلی و سرمایه‌گذاری خارجی ضربه بسیاری وارد کرد. قبل‌تر از آن نیز، کشور با بحران کسب و کار و ایجاد اشتغال روبرو بود و مسئولان فقط وعده و شعار اشتغال می‌دادند که با این اوضاع، روند اقتصادی کشور دچار تشنج‌های متعدد شد و روی کسب و کارها اثر منفی گذاشت.

در همین خصوص، جعفر قادری، عضو کمیسیون برنامه و بودجه مجلس به اقتصاد۲۴ گفت: اگر قید و بندها برداشته و به سمت تسهیل کسب و کارها حرکت شود، سرمایه‌هایی که از کشور خارج می‌شوند، نه تنها جلویش گرفته می‌شود، بلکه سرمایه از خارج کشور نیز جذب داخل می‌شود و فعالان اقتصادی توان و ظرفیت خود را به میدان می‌آورند.

وی افزود: همچنین در کنار استفاده صحیح از منابع بخش دولتی می‌تواند در زمینه اقتصاد کارساز باشد و طبعاً اگر در جهت تسهیل کسب و کارها و استفاده درست از منابع بخش‌های غیردولتی نیز گام برداشته شود، بخشی از کمبود سرمایه‌ها جبران می‌شود و کسب و کارها رونق می‌گیرند. نکته دیگر در خصوص حمایت از شرکت‌های دانش بنیان و تکنولوژی است که می‌تواند نیاز ما را تامین و زمینه را برای رقابتی شدن این بخش ایجاد کند.

ضرورت توسعه روابط اقتصادی با چین و رسیه

نماینده شیراز تصریح کرد: بحث دیگر در خصوص بهبود مسائل اقتصادی و رونق کسب و کار، توجه بیشتر به ارتباطات بین‌المللی است. در این زمینه می‌توان از ظرفیت چینی‌ها، روس‌ها، کشورهای همسایه و حتی کشورهای اروپایی که حاضر هستند با ما تعامل و همکاری داشته باشند، استفاده کرد و از این طریق محدودیت‌ها و فشارهایی که به کشور وارد می‌شود را کم کرد. قادری اظهار داشت: ظرفیت‌های بسیار خوبی در کشورهای آمریکای لاتین و آفریقا وجود دارد که لازم نیست به ما تکنولوژی صادر کنند و اگر بتوانند بازار خوبی برای مصرف کالاهای ما باشند، بسیاری از مشکلات کشور حل می‌شود؛ بنابراین اگر به درستی در جهت کاهش هزینه‌ها گام برداریم و منابع به درستی و به جا استفاده شود و هدر نروند، خیلی راحت، کارهای جدی اقتصادی را می‌توان انجام داد.

وی گفت: از توان و ظرفیت پیمانکاران، فعالان و ظرفیت‌های شرکت‌های داخلی نیز می‌توان کمک گرفت. در حال حاضر در شرایطی هستیم که منابع صرف کالاهایی می‌شود که امکان ساخت آن‌ها در داخل کشور وجود دارد، اما از خارج وارد می‌شود، صحبت بنده روی این مطلب نیست که مرزهای کشور را به روی واردات ببندیم، اما اگر از تولیدات داخلی و فرهنگ مصرف داخلی حمایت شود، می‌تواند به رونق اقتصادی و کسب و کار کمک کند.

عضو مجمع نمایندگان استان فارس افزود: برخی واحدهای تولیدی از نظر مقیاس تولید، کوچک هستند و از لحاظ اقتصادی توجیه اقتصادی ندارند. به عنوان نمونه برخی واحدهای تولیدی که در کشور ایجاد می‌شوند مثل بعضی واحدهای تولید گوشت سفید که واحدهای کوچکی هستند، مقرون به صرفه نیستند و نمی‌توانند رقابت کنند و هزینه تمام شده آن‌ها بسیار بالا است، بنابراین باید مقیاس‌های اقتصادی در نظر گرفته شوند.

قادری یادآور شد: اگر به این نکته توجه شود که در قالب چارچوب‌های اقتصادی حرکت شود، بسیاری از مشکلات داخل حل می‌شود. ما می‌خواهیم موضوعات اولیه اقتصادی را نادیده بگیریم و مشکلات اقتصادی هم نداشته باشیم که این‌طور نمی‌شود. در واقع این‌طور نیست که کشورهای دیگر، مشکلات اقتصادی کمتری داشته باشند یا ظرفیت‌ها و توانمندی‌هایشان بیشتر باشد، اما به راحتی مسیر حرکت خود را اصلاح کرده‌اند و بعد از آن، کارها و فعالیت‌های خود را سرعت داده‌اند.

عضو کمیسیون برنامه و بودجه مجلس در ادامه گفتگو با اقتصاد۲۴ تصریح کرد: به عنوان نمونه در بحث امنیت غذایی کافی است قدری به ظرفیت‌های دریای شمال و جنوب کشور در تولید ماهی و میگو توجه شود و بتوانیم از ظرفیت‌های آب‌های داخلی به درستی استفاده کنیم، این مسئله می‌تواند بسیاری از معادلات کشور را برطرف کند. در خصوص کشاورزی نیز به همین منوال است. اگر کشاوزی به درستی انجام شود و به سمت کشاورزی علمی حرکت شود، بسیاری از نیازهای ما در این بخش از بین می‌رود و وابستگی نخواهیم داشت.

غیبر مسئولان راهکار حل مشکلات است؟

قادری در پاسخ به سوالی مبنی بر اینکه آیا تغییر مسئولان دولتی می‌تواند راه چاره باشد، گفت: ممکن است مسئولی در جای خود به درستی قرار نگرفته باشد و تغییر می‌کند و این‌طور نیست که افراد کنار گذاشته می‌شوند. ممکن است فردی در جایی که قرار گرفته، نتواند عنصر و نیروی موثر باشد و جرات و جسارت لازم یا دانش و اطلاعات کافی نداشته باشد. نماینده شیراز تصریح کرد: ما همیشه به دنبال افراط و تفریط هستیم. گاهی اوقات از نیروهایی تا لحظه مرگ استفاده و گاهی اوقات از نیروهای جوان صفر کیلومتر استفاده می‌شود که فاقد کمترین تجربه‌ای هستند و به آن‌ها مسئولیت‌های بزرگی واگذار می‌شود که هیچ کدام درست نیست. این افراط و تفریطها در کشور مشکل ایجاد کرده است و باید سعی شود هر کسی در جای و پست خود قرار بگیرد و این جابجایی‌ها و قرار دادن افراد در جای خود می‌تواند موثر باشد و اقتصاد را راه بیندازد.

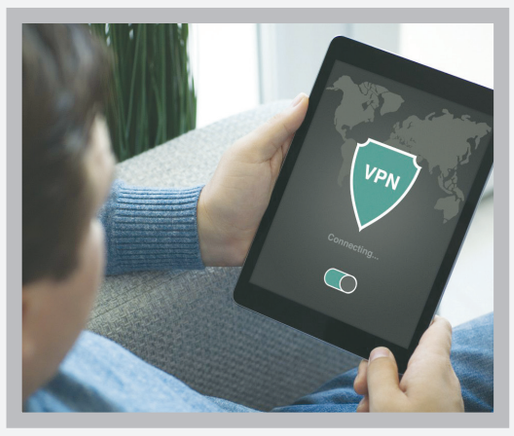

چالش فیلترینگ برای کسب و کارها

قادری در پاسخ به سوال دیگر اقتصاد۲۴ مبنی بر اینکه فیلترینگ برخی پلتفرم‌ها و از بین رفتن هزاران کسب و کار، چه تاثیری در اوضاع فعلی اقتصاد دارد؟ گفت: به دلیل حفظ امنیت کشور، فیلتر برخی پلتفرم‌ها را داشتیم و چاره‌ای نیست و باید بدانید که آمریکا هم استفاده از برخی پلتفرم‌ها را ممنوع کرده است؛ اما نباید همه پلتفرم‌ها داخلی باشد. باید به پلتفرم‌هایی اجازه دهیم در کشور کار کنند که حاضر باشند داخل ایران نمایندگی داشته باشند و مسئولیت و عواقب حمایت از گروه‌های تروریستی را بپذیرند و اگر از این طریق، آسیبی به امنیت ملی ما وارد شد، پاسخگو باشند. همین موضوع را کشورهای اروپایی و آمریکایی نیز دارند و ما مسئله‌ای فراتر از این را نمی‌گوییم و نمی‌خواهیم فضای پلتفرم‌ها را فقط داخلی کنیم.

چرا سران قوا از فیلترشکن استفاده می‌کنند؟!

قادری در پاسخ به سوال دیگری مبنی بر اینکه وقتی برخی شبکه‌های اجتماعی مثل اینستاگرام فیلتر هستند و مردم با استفاده از فیلترشکن وارد این شبکه‌ها می‌شوند، روسای قوا در این فضا صفحه دارند و این باعث دوگانگی شده است، راهکار چیست؟ گفت: بنده معتقد هستم حرمت امامزاده به متولی آن است، یعنی خود مسئولان دولتی باید حرمت استفاده از آن را نگه دارند و اگر قرار باشد آن‌ها از فیلترشکن استفاده کنند، چه انتظاری دارند دیگران این حرمت را نگه دارند.

عضو کمیسیون برنامه و بودجه مجلس تاکید کرد: با یک بام و دو هوا نمی‌شود کاری کرد و مسئولان باید دقت کنند و حکایت رطب خورده و منع رطب نباشد. نمی‌توان یک مسئله‌ای به مردم بگوییم، اما خودمان خلاف آن عمل کنیم و این در باورهای مردم نمی‌گنجد، از این‌رو باید به گونه‌ای عمل شود که مردم عاشق کردار و رفتار ما شوند، نه اینکه با گفتار بخواهیم آن‌ها را راهنمایی کنیم.